京城日報 夕刊
一月十八日（日）
京城府太平通一丁目 京城日報社

施政方針演説の内容に 濱口首相は頗る不滿

重要法案に言及せぬ理由を 鈴木翰長陳辯大いに努む

【東京電話】休會明け議會劈頭幣原首相代理によつてなされる政府の施政方針演説につき、濱口首相は從來各相と會見の際各種重要法案は出來得る限り之を演説中に言及したいとの意嚮を有し、又起草の任に當つた鈴木翰長にもこの旨を傳へてあつたが正式に決定されたものを見ると濱口首相の意嚮を無視し、僅かに軍制改革並に恩給法改正の二案を挿入せるのみで他の各種重要案は言及せられざる事になつた、これに對して濱口首相としては頗る不滿を抱き、十七日夕病院に鈴木翰長を招致し約四十分にわたり施政演説決定に至るまでの經過に軍制、恩給法改正の二案のみに言及せる理由について聽取鈴木翰長より事情を述べ陳辯に努め諒解を求めた

連絡を緊密にし 絶對に暴擧を愼む

◇……結束第一主義で邁進する 政府、與黨の作戰

【東京電話】現內閣最初の通常議會たる第五十九議會もいよく二十二日再開されるので、政府は二十日の閣議において今議會提出諸案件を審議決定するほか、萬般の對議會策につき重要協議を遂ぐる筈である、なかんづく貴、衆兩院を通じて議論の焦點となるべく豫想される重要問題の質問に對する幣原首相代理ほか各大臣の答辯の範圍、程度および對貴族院策につき特に各閣僚間に忌憚なき意見の交換を遂げ、臨戰對策上萬遺憾なきを期する方針で、閣內の大勢は左の如く一致して居る

一、閣僚の答辯は各問題ともすべて主管大臣これに當り、所管以外の事項はこれを避け反對黨の作意に乘らざる事

一、衆議院に於ける行動は一切貴族院に反影するもの故、衆議院では如何に絶對多數と雖も多數の威力を發揮する事なく、暴擧を愼み正々堂々反對黨の質議には誠意を以て懇切叮嚀を旨とする事

一、反對黨は劈頭に凡ゆる奇襲を試み、政府の虚を衝かんとする意圖であるから政府與黨の院內連絡係たる松田拓相、小泉遞相は特にこの點に留意し常に兩者の緊密なる連絡統制を保ち、議場內外の對策に遺憾なきを期する事

一、閣僚は議會中は協議事項の有無に拘らず、會議前及散會後必ず大臣室に參集し貴、衆兩院各派の狀勢を持寄り、臨戰對策に資せしむる樣努力する事

一、濱口首相は休會明けまでには官邸に歸り指揮を執る事になるから、閣僚は重要問題については可急的首相とも連絡を緊密ならしむる事

一、要するに今期議會は政府に支障を來す何物も認めないが、議會政治は常に勢であるから議場內外の狀勢については飽くまで注視を怠らず、萬般の問題に關し政府與黨の結束第一主義で邁進する事

……安保海相、海軍出身の兩院議員招待

安保海相は十九日正午より霞ヶ關の海相官邸に海軍出身の兩院議員を招いて午餐會を開き海軍補充計畫について懇談をなした（寫眞中央が安保海相でその他は兩院議員連）

米穀證券整理案 臨時國庫證券に乘替えか

【東京電話】米穀調節のため、米穀需給調節特別會計が借入金をなして發行した米穀證券はすでに二億二千余萬圓に上つてをり、かつ期限一年の短期證券なるためこれが整理につき大藏省にて協議の結果、中間的の米穀證券整理案としてこれ等を公債に非ざる臨時國庫證券の如きものに乘替ゆることに決定、米穀法改正案と共にこの整理案を議會に提出することに方針決定した、けだし二億數千萬圓の米穀證券を公債に乘替ゆることは根本的損失整理を意味し、減債基金および利子繰入を要するので現在の財政狀態ではこれ等の財源がないので、暫定的に一時しのぎの方法に出でたものである

外交、財政演説 多少修正を加え 御裁可を仰ぐ――

【東京電話】休會明け劈頭になされる外相、藏相の外交、財政各演説はなほ多少の修正を加へ、濱口首相の承認を得た上十九日幣原首相代理が葉山に伺候して御裁可を仰ぐことゝなつた

濱口首相、愈よ二十日頃退院 見舞狀約一萬本 手術料は五百圓

【東京電話】帝大鹽田外科に入院中の濱口首相もいよく二十日頃退院する運びとなつた、一度首相遭難の報傳はるや、その容態を憂慮して或は手紙或は電報でこんとくな見舞を寄せるやら神社佛閣に詣でて全快を祈願し神符、御守札を贈つてくるなど國民の至誠を披瀝し來つたもの〻數もおびただしく、手紙、電報、神符、守札は山を築くばかりで十八日までのところでは見舞客約六千人、手紙、電報が一萬、神符、守札が四千、外に可憐な小學兒童が貯金を割いて全快を祈つて來た見舞狀は約五百程ある、これ等全國民の同情にすつかり感激した濱口首相は退院を機會にこれ等の人々に一々こんとくな禮狀を出す筈である、又首相が帝大病院會計に拂つたところによると、鹽田の大手術料五百圓、入院料が首相病室一日十二圓、夫人、令嬢の詰めた臨時室が一日七圓、十七日迄總計一千百九十七圓これに看護婦料、鹽田、眞鍋兩博士への謝禮やら電話八本の架設料、辨官、憲兵の詰所の薪炭料、辨當代や濱口家監室を借りた謝禮等相當に上る筈

兵役義務者の失業防止 今議會提案尚決定せず

【東京電話】入營に依る失業を防止する法律案は、今議會に提出し明年度より實施すべく內務、陸軍兩省が中心に關係各省と協議中であるが

一、農林、商工兩省は本案の如きを法律を以て定むることは自由契約たる雇傭契約を制限する點に疑義を持ち

一、司法省は本案が、罰則を設くれば資本家、地主の道德心に訴へるに止めてゐる點に疑點を持つてをり

又二、三方面にも異議、疑義あるので今議會に提案の運びに至るや否や未定である、なほ軍事救護法改正および三人以上入營者を出した家族の減免等は多分明年より實施される模樣である

二段構えの政友會の作戰

◇……首相代理否認に敗れゝば 黨出身大臣のみに質問

【東京電話】政友會の議會對策は既報の如く、休會明け劈頭即ち施政方針演説前に幣原首相代理否認の緊急動議をなす事になつて居るが、**なほ これに 敗れた場合は施政方針につきては幣原首相代理に質議をなさず、黨出身の當該大臣に答辯を求め**ることゝなつて來た、實質的に幣原首相代理を否認せんとする意嚮であるが、政府、與黨があくまで多數を頼み無理押に押切らんとすれば、最後案として濱口首相登院まで議會を休會の動議を提出し幣原首相代理否認を以て戰ふべしとの意向が最高幹部間に有力となつて來た

圖らずも海老で―― 鯛を釣った形

德川議長答禮晩餐會で 幣原首相代理の謝辭

【東京電話】既報の如く德川貴族院議長は十七日午後六時から千駄ヶ谷の自邸に幣原首相代理以下各閣僚、鈴木翰長、川崎法制局長官近衛貴族院副議長、各派交渉委員一同を招待し晩餐會を開き、席上德川議長より

濱口首相の出席出來ぬのは甚だ遺憾とするが今夕は政府、貴族院間でゆつくり意志の疏通を圖るべく御歡談を希望する

との挨拶あり、次いで幣原首相代理政府を代表して

過般は海老で鯛を釣る意志はない等と申し上げたが、今夕かくの如き鄭重なる御歡待に預り、圖らずも『海老で鯛を釣つた』形となつた

と謝辭を述べ、晩餐を共にしながら懇談十時散會した

後二日に迫る議會返り初日 劈頭から混亂か

【東京電話】議會返り初日はいよく後二日に迫り、濱口首相は豫期の如く出席せず、幣原首相代理を以て二十二日の施政方針演説を初め議會の矢面に立つことになつた、しかして野黨側では議場における數において與黨に劣るため、桑議戰術を以て進まんとし、種々の攻撃材料を準備してゐる、中にもこの首相代理をもつて議會に臨まんとする政府の態度を最も議會政治の大義にもとるものなりとして斷然排撃すべきを主張してをり、すでに尾崎行雄氏は首相全快まで議會休會の決議案を提出せんとし無產、國民同志會、政友會もこれに合流するやも知れず政友少壯派は飽くまで幣原外相の首相代理を認めず、强硬態度を持してゐるので或は幣原首相代理の施政方針演説に對し妨害的態度に出るやも知れず、議場は初日より混亂を來すかも知れぬ有樣である

警務局長と知事異動內定

【東京電話】臺灣警務局長後任は左の如く內定した

佐賀縣知事 井上英
任臺灣總督府警務局長

また高橋守雄氏の臺灣總督府總務長官就任に伴ふ地方官異動左の如く內定してゐる

愛知縣知事 岡正雄
任兵庫縣知事
岡山縣知事 香坂昌康
任愛知縣知事

無盡協會が總督に陳情 制令改正につき

全鮮無盡協會では十七日共濟無盡會社內に臨時總會を開き十五日の金融制度調査會で決定を見た無盡令改正の方針につき報告をかねこれが對策を協議した、先づ池田、馬場の兩委員より經過並に金融制度調査會の決定內容につき報告するところがあつたが、一掛金者の一業者に對する給付契約額の制限に對して無盡會社經營の根本を脅かすといふので議論沸騰し、制限の目標を給付契約高に置くは無盡の性質をあまりに無視したものであるからこれを拂込未濟の債務が拂込資本金に諸積立金合計額の十分の二を越ゆることを得ずと訂正するやう本府當局に陳情することに意見の一致を見た模樣である、かくて陳情文の起草委員を決定して第一日は散會したが、十八日午前十時から右起草委員が集合し文案作成の後再び總會を開き決定の上陳情書を提出のため總督を訪問することゝなつた

北滿騷亂化の共產黨員逮捕さる 東鐵西部沿線にて

【ハルビン十八日發電】去る三日東鐵西部沿線ブハトにおいて中國共產黨員十數名秘密會議中官憲に逮捕され、一味は三十八師司令部に密殺重なる取調べを受けてゐるが、右につき首魁王某は官憲の取調べに對し東鐵沿線の同志鐵道從業員勞働者軍隊を糾合し、去る四日ブハトを中心に興安嶺のトンネルを占領し、交通々信機關を破壞し北滿を擾亂化する計畫であつたと發言してゐるといふ

伊外相の主張を容れ露土兩國を招請 同代表來着迄休會 歐洲聯盟委員會

【ゼネバ十七日發電】十六日から開會された歐洲聯盟委員會は、伊太利代表グランヂ外相の主張するところの『歐洲聯邦組織を試みるに當つては一切參加除外國をつくらざる』事とする意見につき特に分科委員會をして研究せしめたが、該分科委員會はグランヂ案を是認し、これまで除外さる〻形勢にあつた露西亞および土耳古に對し聯時招請狀を發し、完全なる參加を求むるを可とする旨を十七日委員會へ報告した、グランヂ氏はこの勢ひに乘じ十七日更に新提議を持出し露西亞および土耳古の代表者が來着するまで歐洲聯盟委員會を休會せしむべしと主張した

英炭坑爭議 賃銀協定成り あすから就業

【カヂフ十七日發電】南サウスウエールスは炭坑爭議につき、十七日當地に開かれた坑夫組合代議員會議は去る十五日勞資間に成立せる賃金暫定協定を絶に承認し、約二週間に亘る炭坑爭議も解決し、坑夫は十九日より一齊就業する筈

ランカシア全工場 ロックアウトを斷行す

【マンチエスター十七日發電】ランカシア全工場は十七日正午より完全なロックアウトを斷行し、形勢險惡となつた

鮮族總同盟の鄭氏殺害さる 共產派の爲めに

【ハルビン十七日發電】北滿における朝鮮人共產派と民族派の軋轢は漸次尖鋭化しつゝあるが、鮮族總同盟の巨頭として金佐鎭と肩を並べてゐた鄭修仁はこの程東鐵南部線附近で共產派のために殺害されたと傳へられてゐる

國民協會總會 明月館で開催

國民協會第十六回定期總會は十八日午後一時から明月館において會長朱宗鎭氏以下四十三名出席左の順序によつて開催午後四時閉會した

（一）開會（二）前回會錄報告（三）經過報告（四）幹部總辭職管理の件（五）會則改正の件（六）經費豫算の件（七）宣言決議（八）建白書提出の件（九）故文會長週年追悼會準備の件（十）其他事項（十一）閉會

神宮參拜

（十七日）總數四四二人▲內譯內地人三八二人▲朝鮮人六〇人▲團體京城修養團四〇人▲前年度總數一一七人

人

◇金時權氏（城北內務部長）十七日夕入城備前屋

◇弘田邦太郎氏（東京弘電社々長）同上▲村尾大助氏（鎭南浦製錬所技師）同上▲落合秀保氏（光州中學校長）同上

◇宇留島喜六氏（鎭南中學校長）十八日朝入城同上▲宮田榮次郎氏（國際通運會社參事）同上▲夏目十郎兵衞氏（城津電氣會社々長）同上▲大井利明氏（新義州中學校長）同上▲白石規一氏（元山中學校長）同上

◇森定吉氏（海州道立醫院長）十七日夜入城不知火旅館

◇和久靜次郞氏（嘉納合名會社重役）十七日午後七時入城天眞樓

◇山中大吉氏（篤農士）北鮮出張中のところ十七日歸城

あすの天氣（19）

高氣壓は揚子江流域から朝鮮に擴がつてゐるが間島附近の氣壓も高く滿洲方面は低い東岸は晴その他は概ね不定で京仁地方には小雪が降つてゐる明日は概ね相半しあたゝかい

豫報 曇一時晴

十八日正午 零下三・四（氣）
十七日最低 零下九・六（溫）

東雲小唄【5】

淡路呼潮作 神保朋世畫

血草鞋（五）

それはちかごろ見馴れない、何となく異樣の怪しい男であつた。たいいちその扮裝からして土地のものらしくなかつた。

『何ぢやく』と一齋老人が、さつそく當の愛三郎に代つて乘り出した。

『ご先生はこゝにおられる。誰かに、ちやアんとこゝに御座りますが、さてその用向きといふのは何だ？』

『へい』

男は聲音をちゞめて、

『私はちよつと頼まれましたので』

『然うだらう。で、何を頼まれて來た。また頼んだ人は男か女か、男なら武家か町人か』

『へゝゝゝ。何だか叱られてゐるやうでございますが』とニヤッと笑ひながら、

『エ、實は、旅のお武家樣がおふたり伴れで、何ですか、御用向きのところはハッキリ承はらずに參りましたが……とにかく、至急お目にかゝりたい、土橋の辺でお待ち申してゐる。と、まアそんな風なお言葉でございました』

『ふゝん！』

一齋は大袈裟に首をひねつた。

『旅のお武家？兩人伴れだな？』

『左樣で』

『姓名も聞いて來なかつたのか』

『つい何うも』

『怪しいぞ』

『なァ』

『はゝゝゝ、いや、それはさうとして置いて、時にお前は何處の何兵衛だ。この界隈三里四方は俺の縄張といふ譯で、お可訛、汝ッ靴し、猫の子から蟲の卵の數までも、これでそのチャンと心得てゐるつもりぢやが、さてお前の顔ばかりはいつからどうも心當りがない。變だよどうも――』

『お尤もで。實は私はこの土地の者ではございませぬ』

『フンさうか。で――？』

『昨今江戸から此方へ流れて參りまして、只今のところは宿の本陣に奉公中の者で御座います』

一齋老人と使者の男が、かういふ問答を長々と續けてゐる中に、何と思つたものかわが乾愛三郎は、無言で府巾の紐を結びこゝにふたたび面を包み終ると、そのまゝ、大刀片手にぶいと起上りながら、

『參る。案內をしてくれ』

と見て一齋老人、

『あ、もし！』驚きながら、後は眼にものを云はせて引止めようとすると、

『いや、なに、聊か心當りがあるのです。御心配なく――すぐ戻つて來ます』

かるくさう云ひ捨てゝ、愛三郎は、その怪しげな男と共に、閑かにひの棧敷からそつと出て行つた。

木戸の外。

まだそんなに更けた時刻ではなかつたが、なにぶん田舍がばかに早い晩秋霜月の下旬の事で天も地も、ただもう黑々と夜の闇に塗りつぶされてゐた。野を吹く夜風が人いきれの小屋を出ただけに一段寒く身に浸みる。行手に黑く、城郭然と浮いて見ゆるのは恐ぞ即ち彼大盡加賀屋宇右衞門の邸だ。

その素晴らしい大邸宅を、間近く左手に眺めて枯草の野路を約三四丁。

と、そこにいはゆる土橋があつた。向ふ岸には野育ちの女郎が澁つてゐた。默々とそこまで步を運んだ愛三郎は、

『おい、おい』と不意に案內の男を呼び止めた。と見る中に、次の瞬間、苦もなく、その男の右手を逆にひねり上げながら、

『貴樣、お松に若干貰つたのだ？』

『わッ、痛いく』

『馬鹿め！』同時に高く水の音。

乳兒に 大印滋養糖
牛乳やコナミルクの成分を補つて母乳と同じ榮養
すでにもう何でも人工榮養の必需品です
にせものあり 犬印に限る
株式會社 和光堂

ノーシン

資生堂 固煉白粉
香りの優れた淡化粧にも濃化粧にも
つきのびのよい肌色と白色のある白粉
（一圓・五十錢）
各地チエインストアーにあり

耳鼻咽喉科診察
京城府黄金町（電本六四二） 醫學博士 阪井清

オンドル・ストーブの
種類を不問八方向
絶對他の追隨を不許
總督府保証付超優良炭
鷄林炭
電話 本局三三〇二・三六二二 光化門一九六三・二四六五

增血劑 ヘパトーゼ
肝臟療法が造血機能を賦活して赤血球を增生する效果は今や確定的にして、實に貧血の療法を一變せる發見なりと稱せらる。
顔貌蒼白なる病弱者……就中結核性諸症、頑固なる貧血症、腺病質小兒産後又は病後の衰弱、蒼白虚弱體質等の增血療法に卓効あり。

內科、外科、性病科、産婦人科、小兒科
櫻島醫院
全三坂通分院
院長 櫻島成高
同 重子

滋强飲料 カルピス

ダンスは津村
津村ダンス店

東西の花形役者が 海波萬里の對話

來朝の途にあるダグと 雪洲の無電交換

無線電話を行つた ダグと雪洲

【東京十八日發電】大平洋の波をけつて我國目指して走つてゐる世界遊覽船ベルゲンランド號と我逓信省との間の無線電話のテストは去十四日來完全にキャッチ出來て以外の好成績をおさめてゐるので逓信省工務局は小躍りして喜び頻りにテストを進めてゐる處へ偶然同船の人氣ものハリウッドの映畫王ダグラスフエアバンクスに今帝劇に出演してゐる早川雪洲がぜひ話を交したいと乘り出して來たので興味は益々高められ十七日午後四時雪洲は夫人青木鶴子女史同伴東京中央電話局に現れて檢見川逓信所からの中繼器に立ち、雪洲『ハロー君の聲を聞くことが出來て嬉しいよ』ダグ『僕も嬉しくて堪らん、ハウアールユー』雪洲『廿三日に僕の芝居を觀に來ないか』ダグ『行きたいね、帝劇でやつてゐるのか?』雪洲『さうだよ』と仲のいゝ會話を交換し約十分足らずの短時間ではあつたが美しい國際親善友情の交歡だ、雪洲の目にはハリウッドの影が宿つて、電話が切れても暫くは無言、時正に六時過ぎ、かうして無線電話のお陰で海波萬里の彼方から東西の兩花形役者が握手をしたのも一九三一年の初春だ

大觀衆を呼んで 二つの氷上競技

アイスホッケーとスケート けふ漢江の氷上で

アイスホッケー

本社後援、朝鮮アイスホッケー聯盟リーグ戰は漢江人道橋リンクにおいてホシーズンより華々しく火蓋を切つた、腕と彈丸スピードの快味を集中して城大對京城高工戰によつて開戰城大軍のバックよく攻勢、壓倒的に九對零に高工軍を撃破したが高工軍もよく力闘した。次いで城大豫科對鐵道戰を開始したが城大豫科の鮮やかなステック効を奏して、八對零に鐵道軍破る、メンバー戰績左の通り

城大 6―0 高工

城大 FW 本間 坂 伯山 佐々 佐館 DF 田井 荻 桂原 花 GK 小柴

高工 FW 野沼 吉淺 川口 DF 李 藤内 GK 吉永

城大豫科 8―1 鐵道

城大豫科 FW 永津 西 栁梅 川 DF 庄山 吉野 GK 進

鐵道 川邊 宮 渡邊 金 大平 浦 杉枝 秋

スケート

銀盤に火花を散らす漢江人道橋下の朝鮮體育協會主催第七回全鮮氷上選手權大會は十八日午後一時から漢江人道橋下新設リンクにおいて擧行參觀者はリンクの周圍にあふれ人道橋上に、兩對岸に約二萬の觀衆を呼び、加へて絶好のスケート日和であつてリンクのコンディション良好であり競技は五百米A組よりはじまつた。夕刊締切までの競技左の通り競技はタイムレコード競技にて開始

◇五百米A組 一着 朴建龍(白狗)五十一秒五分の三 二着 奧山健藏(京城)五十二秒五分の二

B組 一着 尹正鉉(平壤)五十五秒 二着 趙點龍(白狗)

C組 一着 金相浩(白狗)六十秒 二着 金泰鳳(養正)

D組 一着 全鎭賢(平壤)六十六秒八

E組 一着 高鳳梧(平北)五十一秒四 二着 崔鍾洙(徽文)

G組 一着 洪鳳楨(培材)五十八秒 二着 吳聖泰(龍山驛)

H組 一着 馬場止五(京城)一分一秒二

J組 一着 崔龍振(平北)五十三秒二

女子部の勝者 (右)一等 青山八千代孃(鵠會) (左)二等 瀧村吹子孃(秋風會)

夜をぶつ通して ひた押しの熱戰

女子部は午後二時に閉戰 男子部の決戰近し

朗々たる吟聲につれて、熱戰また熱戰―來會聽衆のかるた戰は遂に夜を徹して續行された。遠く安東、咸興、仁川、大邱、鎭南浦、平壤、春川、朱安方面から選りすぐつた猛者は茲を先途と闘ひ、各會の選士また必勝を期してゐるので、到る處非常な接戰を示し、形勢容易に逆睹すべからざる狀勢にあつたが、一回二回と回を逐ふてゆく毎にふるひにかけられ美容、千草あかつき、小倉山の壞滅を見、第五回戰に殘つたものは嫩三名、秋風二名、漣二名あらゝぎ一名の順で優勢を示した、夕刊締切りまで決定した勝敗左の如し

男子部

第一回戰(A組)午後八時三十五分競技開始したが春川から來た小笠原老將はあかつきの新進小磯君に敗れ、あらゝぎ會の芦田君は優勝候補の秋風の美島君に苦戰して敗れ、漣の新進永瀬君秋風の松浦君を破る、前哨戰がすんだ

勝	負
田中(あかつき)	武田(漣)
二十歩(美容)	馬場口(秋風)
小川(小倉山)	森田(漣)
勝田(千早)	門司(美容)
文(嫩)	森尾(小倉山)
永瀬(漣)	松浦(秋風)
友田(小倉山)	川崎(時鳥)
長田(秋風)	久宮(鵠)
小磯(あかつき)	小笠原(無所屬)
石本(嫩)	井上(時鳥)
美島(秋風)	芦田(あらゝぎ)
森(小倉山)	森田(秋風)
松本(漣)	村田(あかつき)
西崎(漣)	辻(嫩)
黑澤(漣)	田中(美容)
山田(あらゝぎ)	江口(小倉山)
杉原(嫩)	小池(あらゝぎ)
池田(漣)	日高(秋風)
山本(美容)	相澤(無所屬)
村井(鵠)	宮田(漣)
大脇(漣)	田中(嫩)
前田(漣)	福田(あかつき)

◇第一回戰(B組)仁川漣會の中堅多々良君秋風の新進高橋君に十五枚押されてゐたがよく挽回し最後の一枚で勝つ、あかつきの副將永瀬君千早の御大安田君に苦戰してやぶれ優勝候補嫩の足立君漣の川合君に苦戰して勝つなどの接戰があつた

勝	負
多々良(漣)	高橋(秋風)
宮武(あらゝぎ)	白川(美容)
川島(秋風)	長沼(美容)
門田見(漣)	沼崎(嫩)
駒田(千早)	松本(無所屬)
原(鵠)	小鍋(無所屬)
齋藤(嫩)	柴田(漣)
荒井(千早)	神崎(小倉山)
安田(千早)	永瀬(あかつき)
河上(あかつき)	魚住(美容)
桑山(嫩)	板野(あらゝぎ)
赤峰(秋風)	大川(嫩)
川口(秋風)	勝野(鵠)
足立(嫩)	川合(漣)
高木(千早)	金原(あらゝぎ)
井上(秋風)	川崎(嫩)

▲秋山(嫩) 前年度優勝者不戰勝

◇第二回戰 新興美容の御大二十歩君秋風の新進赤峰君に名をなさしめる、婦人の第一回戰をはじめたが前年度勝者秋風の瀧村孃千早の宮尾君に先づ勝つ、押され氣味の青山孃後半振つて美容の兵頭を屠る

勝	負
山田(あらゝぎ)	山本(美容)
安田(千早)	河上(あかつき)
森(小倉山)	駒田(千早)
大脇(漣)	原(鵠)
赤峰(秋風)	二十歩(美容)
杉原(嫩)	小磯(あかつき)
門田見(漣)	井上(秋風)

▲不戰勝者廿六名

婦人部

◇第一回戰

勝	負
瀧村(秋風)	宮尾(千早)
牛越(千早)	吉村(無所屬)
上村(鵠)	萩森(嫩)
青山(鵠)	兵頭(美容)

◇第三回戰(入賞戰)もつとも興味ある回であつた、漣の御大門田見君安東から來た嫩の客將滿洲一の文と大接戰を演じ、よく挽回して快捷を博したのをはじめ、形勢不利であつた漣が盛り返へして秋風の永瀬君に勝つ、秋風御大川口君がもろくも漣の老將池田君に敗れたのもこの回であつた、この回から前年度優勝者嫩の秋山君が出たが順當の勝を制した

勝	負
大脇(漣)	棄權
永瀬(漣)	村井(鵠)
川島(秋風)	桑山(嫩)
美島(秋風)	荒井(秋風)
西崎(漣)	勝田(千早)
門田見(漣)	文(嫩)
多々良(漣)	長田(秋風)
田中(あかつき)	黑澤(漣)
石本(嫩)	友田(小倉山)
前田(漣)	森(小倉山)
足立(嫩)	松木(漣)
池田(漣)	川口(秋風)
秋山(嫩)	宮武(あらゝぎ)
齋藤(嫩)	赤峰(秋風)
小川(小倉山)	高木(千早)
安田(千早)	杉原(嫩)
山田(あらゝぎ)	不戰勝

◇婦人部第二回戰

勝	負
瀧村(秋風)	上村(鵠)
青山(鵠)	牛越(千早)
宮尾(千早)	兵頭(美容)
萩森(嫩棄權)	吉村(無所屬)

◇第四回戰この回に星落つ、前回快捷した漣の御大門田見君一向勝氣なくお手つき續出しかもあらゝぎの御大山田君前回不戰一勝の幸運に惠まれて最初から調子よく遂に門田見君の挽回成らず、漣の陣營に一脈の哀愁漂ふ、千早の御大安田君嫩の新進齋藤君に大敗し秋風の副將美島君あかつきの大將田中君とシーソーゲームを演じて勝ち、漣の副將前田君、味方の三將が敗れたに反し斷然勝つて五回戰に臨むなど大波瀾があつた

勝	負
齋藤(嫩)	安田(千早)
秋山(嫩)	池田(漣)
前田(漣)	石本(嫩)
川島(秋風)	多々良(漣)
足立(嫩)	永瀬(漣)
美島(秋風)	田中(あかつき)
山田(あらゝぎ)	門田見(漣)

◇婦人部三回戰

勝	負
瀧村(秋風)	牛越(千早)
青山(鵠)	上村(鵠)
宮尾(千早)	(不戰勝)

女子部 青山孃優勝す

前年度の優勝者 瀧村孃遂に敗る

双方三戰三勝土つかず同士の顔合せ前年度優勝者瀧村孃も連續戰で疲勞し、調をはやみで御手つきして以來亂れて遂に十七枚の大差で青山孃優勝す

勝	負
青山(鵠)	瀧村(秋風)

なほ女子入賞者左の如し

一等 青山八千代(鵠)

二等 瀧村吹子(秋風)

三等 宮尾正子(千早)

四等 上村京子(鵠)

五等 手越喜久子(千早)

六等 萩森梅代(嫩)

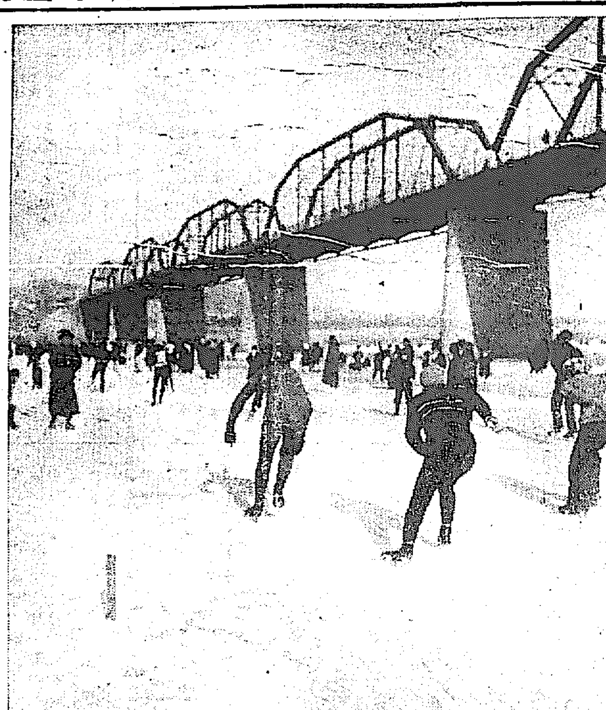

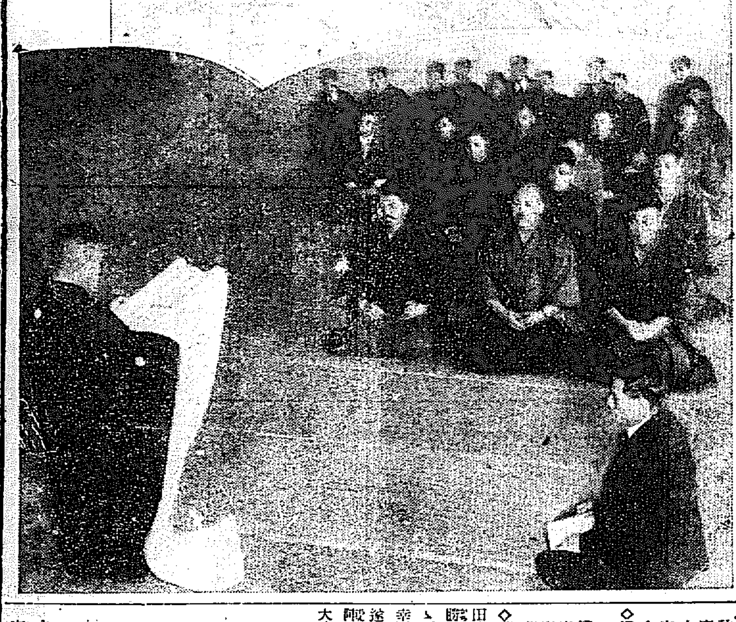

けふの運動二つ スケート大會(上) 講道館の昇段式(下)

養正高普軍 三たび優勝す

阪神驛傳競走で 更に新記録を作る

【大阪特電】大每主催阪神驛傳競走は十八日擧行されたが、このリレーに二年間連勝の記録を持ち、三度連續優勝把握の意氣込みで出場した京城養正高等普通學校選手はラストコースまで手に汗を握る大接戰のうちに最後の大努力でまたも新記録をつくり優勝し三年連續優勝の名譽をかち得た

講道館柔道 昇段進級發表

けふ吉例の鏡開き

講道館朝鮮支部吉例鏡開式は十八日午後零時から府内長谷川町講道館支部道場において在城有志臨席の上盛大に催された、篠田支部長代理小田省吾氏の一場の挨拶あつて昇段進級者發表と共に有段者昇段試合紅白試合を擧行し余興として末廣氏の尺八の調べあつて午後二時から和氣あい〳〵裡に閉式は催されて午後三時散會した なほ昭和六年度一月十一日附講道館朝鮮支部柔道昇段者は左の通りである

昭和六年一月十一日附講道館柔道昇段者

(京畿)山内 登一 (京畿)井上 願 (全北)田中正一 (京畿)伊藤基介 (京畿)山口 勝二

右三名五段に列せらる

(忠南)有川親孝 (黄海)中田府 助 (京畿)植田胤男 (慶南)山田 忠生 (平北)岩淵淸吾 (全北)菅 修三郎 (咸北)折口貞義

右九名四段に列せらる

(京畿)岡田猪三郎 (京畿)西田鷹武 (黄海)宮崎 保明 (京畿)松本 淸 (全北)壱島亮市 (京畿)香 月 豐 (江原)淺原俊行 (慶北)川口 政藏 (江原)李 鮮 吉 (京畿)入江常作 (京畿)三浦 滿 (京畿)池 化 龍 (忠南)末次茂久 (平南)石田 高雄 (黄海)吉田 福二 (江原)奈良 忠夫 (京畿)松尾 三郎 (全北)齋藤 淸 (咸北)大岡定男

右十九名三段に列せらる

(京畿)田邊 鮮司 (慶北)畑久兵衛 (京畿)今野 寅東 (京畿)西山 繁藏 (京畿)多田 毅 (慶北)山口 眞一 (全北)溝邊甚四郎 (全北)白石 力 (全北)江迎 好正 (京畿)山本 正誠 (京畿)佐野彦助 (京畿)佐藤登志竹 (京畿)久保 宗平 (黄海)鈴木 佐吉 (忠南)馬木 重榮 (江原)金 昊 永 (慶南)河 向 文 (江原)廿日出範雄

右四十一名二段に列せらる

(京畿)美座流石 (京畿)東田隆次郎 (京畿)村井健吉 (京畿)加留部直人 (京畿)河野 英雄 (京畿)成淸 秀雄 (全北)青木 淸 (京畿)鬼塚 末作 (京畿)渡邊 發一 (忠北)中丸 孝男 (全北)吳 北 寶 (全北)瀨戸口 保 (京畿)水上 浩 (全北)末廣 武士 (京畿)長濱多喜治 (京畿)村里太市 (全北)吉川甚太郎 (京畿)鈴木文治 (京畿)武崎市太郎 (全北)山脇源并 (京畿)坂東義局 (京畿)佐々木正雄 (全北)佐々木 隆 (京畿)窪田 信藏 (京畿)宮 一市 (全北)石橋 筑市 (京畿)泉田熊三郎 (京畿)八●鑄雄 (京畿)松尾 賀 (江原)甕 命 篤 (江原)岡野 悠一 (京畿)加藤 重雄 (京畿)松浦 升男 (京畿)沖 良八 (慶南)工藤保四郎 (江原)牛島一馬 (京畿)居 樹 茂 (京畿)谷 本 武 (京畿)藤本 弘 (京畿)中村登久雄 (京畿)朴 道 遠 (江原)高武五十二 (京畿)草 野位 (京畿)李 斗 崇 (平北)運盧 正雄 (京畿)泥 重美 (京畿)藤田 淸市 (京畿)梁 健 煥 (京畿)渥味 豐 (江原)岡田 忠 (京畿)吉原 眞一 (京畿)岡崎 明 (全南)松田文吉 (京畿)韓 駿 錫 (咸北)淸田 金男 (全南)亣服 嘉市 (京畿)李 健 成 (京畿)姜 泰 興 (京畿)入佐 德一 (江原)森 松太郎 (京畿)要永 重行 (京畿)中村 良雄 (江原)川村 義男 (京畿)岸本 種吉 (全南)谷川 利一 (江原)原山 數登 (京畿)杉山 正巳 (京畿)三谷 平夫 (江原)山田 繁則 (京畿)森 正 (京畿)南 龍伊 (忠南)車 相 玉 (京畿)伏見 淸 (慶南)李 範 周 (黄海)城 道義 (忠南)尾崎 貞行 (忠南)宮内秀雄 (京畿)高橋喜多男 (平南)安 聖 國 (京畿)須藤 易 (京畿)橋本吉彦

右八十一名初段に列せらる

桃花洞の火事

十棟九戸を全燒す

十七日午後十時五十分桃花洞二四〇番木商金東煥方より發火朝鮮建二階住家および店舗十棟九戸を全燒し同十一時三十分鎭火した損害一萬三百圓位で原因取調べ中、十七日午後八時四十七分昌信洞三四九番地木商朴相方より發火朝鮮建瓦葺平家建屋根半燒し即時鎭火損害約十圓原因は煙筒から屋根に燃へ上る。

零下七十度の雪中に 廿二列車埋沒す

東部シベリヤの酷寒

【ハルビン十八日發電】北滿およびシベリヤ地方の住民は非常な酷寒に惱まされてゐるが東部シベリヤのトムスク地方は零下七十度を示し[illegible]方面では雪中に埋沒運轉不能に陷つてゐる列車は二十二ケ列車に達してゐると

大好評! 醫學博士高橋孝太郎先生の世界的大發明 專賣特許 高速度滋養料 どりこの D.10

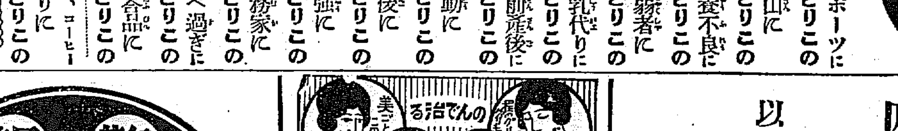

スポーツに どりこの 登山に どりこの 榮養不良に どりこの 病弱者に どりこの 母乳代りに どりこの 産前産後に どりこの 運動に どりこの 食後に どりこの 勉強に どりこの 事務家に どりこの 食べ過ぎに どりこの 贈答品に どりこの お茶、コーヒー代りに どりこの

どりこの常に病なし! 朝夕ゼヒ一杯!!

一瓶 壹圓二十錢 (全國藥店、食料品店にあり) 發賣元 東京本郷 大日本雄辯會講談社代理部 (振替東京六六二九)

(高) 醬油抽籤御披露

謹啓 平素格別の御愛顧に預ります弊釀フンドータカ及キッコースギの昭和五年歳末景品附大賣出しは幸にして好評裡に締切り得ました事各位の深甚なる御援助の賜と厚く御禮申上げます就ては警察官並に新聞記者及び京仁特約店代表者諸氏の嚴正なる立會の上抽籤の結果左記番號が當籤されました故茲に御披露申上げます

昭和六年一月十六日

仁川 高杉醬油釀造場

當籤番號(各組共通)

壹等 580 三越特製銘仙夜具(壹揃)壹本

貳等 753 946 特誂宣德瓶掛(壹個)貳本

參等 158 1208 1637 1780 勸業債券額面拾圓(壹枚)四本

四等 152 198 317 349 428 437 468 565 604 687 712 816 904 1214 1561 1590 1635 1694 1785 1793 東京裏地(壹反)貳拾本

以下 御買上の際進呈致しました三越特製大型ホーサン石鹸半打入り壹函を以て等外と御承知願ひます 追而景品引換は御買上先販賣店にてお求め下さい

のんで治る 美ごとこのとほり きれいる 淋巴腺結核

滿天下に名聲嘖々たる 和歌山の瘰癧專門藥

病理說明書 新聞名記載申越次第別名で送呈

本舖 和歌山市三年坂 瘰癧專門藥院 ハレルヤ藥店

警報 感冒流行す 日東カゼ藥を服されよ

遞信地圖 (昭和五年九月一日發行)

朝鮮地圖販賣元は(一覽表進呈) 京城長谷川町 小林又七朝鮮地圖部

特別案內

外科 內科 花柳病 レントゲン 慢性淋病 京城旭町一丁目 島崎病院 電本二七六二

ラヂオ 三球式より六球式迄各種在庫 京城本町 京城ラヂオ商會

恩給 長期無利子低利

嚴寒

大學

恩給

旅館 京城本町四丁目 和屋旅館 電本二四九三番

恩給

貸家

求女

獵犬

貸家

京日案內

頭痛にノーシン

內科一般 佐藤內科院 院長 醫學博士 佐藤小五郎 京城本町二丁目 電話本局五〇七

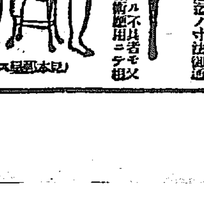

京城長谷川町 高野義肢製作所

文化長襦 赤玉フトン袋 婚禮 保存 旅行 浦團袋 本家元祖 大和屋總本店

公州の市民大會　十五日錦江館にて

平南道議會
十七日から開かる

平安南道昭和六年度豫算その他を附議の平安南道第十一回道評議員會第一日は十七日前十時半から道廳會議室において出席評議員二十一名（三名缺席）園田知事、藤原内務部長、柳參與官その他參與員列席の上開會劈頭園田知事は同左の如く演述をなし更いで園田議長曾議開始の旨を宣告し評議の報告あり議長は會議録署名者を議場に諮り議長指名に決定議長は内田鎮雄、張龍朝兩員を會議録署名者に指名し提示事件を提示の後諮問案第一號の附議に入り

▲諮第一號　昭和五年度追加豫算（追加額三千三百圓）

内田評議員は休會を希望し吳崇殷評議員は諮問案を早く私共に頒けて貰ひ私共において研究せしめられたいと希望し青木評議員は前記の案を速かに議決の上諮第二號を研究するやう取計らはれたいと述べ結局前記の案を一、二問答の後可決しこの際散會を希望するもの多く園田議長は散會を宣する時に午後零時三十分、十八日は日曜日につき休會し十九日午前十時から再會の筈＝寫眞は園田知事の演述（平壤）

附議事項

十七日より八日間開會の平安南道評議會の附議事項は左の如くである（平壤）

▲諮第一號　昭和五年度追加豫算（追加額三千三百圓）
▲諮第二號　昭和六年度豫算（三百七十三萬六千三百六十九圓）
▲諮第三號　昭和六年度兒童奬學資金特別會計豫算（五千八百六十九圓）
▲諮第四號　地方稅賦課規則中改正の件
▲諮第五號　道立學校授業料徵收の件
▲諮第六號　道立學校入學試驗手數料徵收の件
▲諮第七號　道金庫事務取扱契約締結の件
▲諮第八號　道地方費所有物品の無償讓與の件
▲諮第九號　窮民救濟、繁殖借入の件
▲諮第十號　窮民救濟事業繼續費の件

道知事演述大要

第十一回平安南道評議會における道知事演述の大要左の如し

◇茲に第一回道評議會を開催しまして昨春新に任を受けられたる各位と親しく一堂に會し道政を審議致しますることは私の最も欣幸とする所であります

◇惟に昭和五年初頭には畏くも本道に御來臨あらせられたる高松宮殿下御婚儀の盛儀御舉行せられまして年と共に　皇運益々隆昌にあらせらるゝは、各位と共に慶賀措く能はざる所であります昨秋南鮮地方の風水害に際しましては、畏くも御内帑金を御下賜あらせられ又秩父宮殿下滿洲御見學の御途次本道御通過に當りましては特に御接見被仰付治道に關し種々御下問の光榮に浴しましたとは洵に恐懼の至りであります此の上は益々民心の和合を期し國運の隆昌に一層奮勵努力致さねばならぬと考ふるのであります

◇總督政治布かれまして既に二十有餘年の歲月を閲し文物漸く整備し人智の向上社會經濟の發展刮目に値するものがあるのでありますが是實に總督が一昨秋再び大命を拜せらるゝに當り諭告を發し時代の進運に應じ民意暢達の事を舉げんことを聲明せられた所以であります

◇今回の地方制度の大改正は此の聲明の實現に外ならぬのでありまして自治制の本旨に則り道、邑の諸團體に議決機關として一般に選擧制度を採用する等制度の根本より其の枝葉に至る迄殆んど全般に亙り改善を加へたるものでありまして正に朝鮮地方行政上劃期的の大改正たるを失はぬのであります

◇即ち新に道制、府制、邑面制を發布し學校費令、學校組合令を改正し道制を除き孰も本年四月一日を以て施行せらるゝことになつたのであります

この英斷は必ずや將來地方自治に一新生面を展開し地方行政事務の革新を齎すでありませう斯くして總督政治廿年の努力と經驗とが現實に試練せらるゝことになりましたこの一轉機に當り地方道治の局に居るものは制度改正の旨を體し道民の福利の增進を圖り治道の發達を齎さんと期するのであります

◇翻て今回各位の御審議を煩します案件は昭和五年度道地方費歲入歲出追加豫算、昭和六年度道地方費歲入歲出豫算同兒童奬學資金特別會計歲入歲出豫算、地方稅賦課規則中改正、道立學校授業料徵收、道立學校入學試驗手數料徵收、道金庫事務契約、道地方費所有物品の無償讓與、窮民救濟事業費借入及窮民救濟事業繼續費の十件であります又規定に依りまして呈示します案件は昭和五年度地方費歲入歲出追加更正豫算五件、昭和四年度道地方費歲入歲出決算同兒童奬學資金特別會計歲入歲出決算の七件であります

◇會議に先ち昭和六年度道地方費歲入歲出豫算の編成方針の概要に付一言致したいと思ひます各位の既に御承知の通り政府は昭和四年一月斷行しました金解禁の影響と世界的不景氣に禍せんが爲内は引續き中央及地方の財政を整理し公私經濟を緊縮し外は倫敦海軍々縮條約を締結して國民負擔の輕減を圖り官民一致大局の打開に努めつゝあるのであります本道地方費におきましても亦是に從ひ前年度同樣緊縮方針の下に新に稅を起し又は稅率を增加することなきのみならず進んで財政の許す範圍に於て稅率を低減し道民の負擔の輕減に努めたのであります一方歲出に於きましても既定事業に伴ふ經費の當然增加及道政上緊急已むを得ざる新規事業の外は計上を見合せ出來得る限り經費の節減を圖り政府の方針に順應すると共に國民經濟の基礎を鞏固にし以て他日進展に資することに致したのであります而も新規事業と雖地方開發上將又國利民福上緊急の施設と認めらるゝものに對しては是を等閑に付し得ませぬので既定事業經費節減に伴ふ節約及國庫補助金並に道債を財源とし之を計上致しました就中經濟界の不況に惱む窮民に生業を與へ其の困窮を救濟するが爲には急務でありますが地方費起債に依り相當大規模の土木工事を實施することに致したのでありますがこれが多年本道に於て其の必要を痛感せられたる道路、堤防その他の工事の進展を見ることゝなつたのであります

◇今その内容に付說明しますれば昭和六年度の豫算は三百七十三萬六千三百六十九圓でありまして前年に比し百二十萬圓餘の增加を來したのであります而してこれは主として新に認められたる窮民救濟事業に基因するのでありますが各款項に亘りての增減の事由は說明書に記述してありますからそれに依り御了知願ふことゝし新規事業に關しては其の主要なるものに就て大略を說述致したいと思ふのであります茲に一言申し置きたいのは事業稅に於てその稅率を輕減したことであります本道における本稅は他道に比し頗高率でありまして不況の折柄一般道民の負擔を聊かでも輕減する考で實行したのであります

一、道路の改修は地方開發上最急務とするところでありまして年々巨費を投じ來つたのでありますが本年度においては目下の不況に沈淪せる窮民救濟の趣旨を加へ產業上交通上最も樞要の路線を選び大に改修の事業を行はむとするのであります即ち卅本度より昭和八年度に至る三ヶ年の繼續事業とし六割の國庫補助を受け總額百七十五萬圓を投じ道路改修及橋梁改良の工事を遂行することゝし本年度において五十九萬圓を計上致しました

二、平壤府の發展に伴ひ大同江左岸の發展近時著しきものがあるのでありますが該地は水害の脅威あるのみならず江岸の浸蝕漸く甚しきを以て堤防並護岸の修築の必要あり市民の痛切なる要望もあつたのでありました依てこの際これを窮民救濟事業の一として實施するを適當と認め三ヶ年の繼續費を以て八割の國庫補助を受けこれを遂行することゝしその工事費總額百七十四萬圓本年度支出額五十八萬圓を計上致しました

三、砂防は治山治水上最も急施の要あるものでありますから總督府が國費を以て實施せるものゝ外道地方費においても從來より獎勵補助に依る簡易砂防を實行し來つたのでありましたが經費の關係上極めて小規模に止まつたのが遺憾としてをりましたが今回八割の國庫補助を受け得ることゝなりました爲是亦窮民救濟事業の一として必要の地域に涉り本式の砂防工事を行ふが時宜に適したるものと考へ三ヶ年繼續費を以て大同、平原、而岩、江西の四郡に施工することに致しました其の工事費は總額十五萬圓本年度支出額九萬圓であります

四、鎮南浦府は昭和四年築港事業に着手以來漁港を失ひ漁船の出入に頗る不便を來してをりましたが爲に漁港の修築の緊急なるを認め二ヶ年繼續事業として五割の國庫補助を受け工事費總額七萬圓、本年度支出額三萬五千圓を計上しまして本事業も亦一面窮民救濟の趣意を含んでをります

五、自給肥料の獎勵は農業上極めて肝要であつて從來大に努力し來つた所であり從てソノ成績も年と共に良好に赴いてをるのでありますが需要の域に達するのは尙容易の事ではないのでありますから殊に綠肥に就て道應しながら試作の程度を出でたが遲々たるものでありましたが漸くにして當地方の氣候風土に鑑み『ヘヤリーベッチ』の栽培を以て最適切有効と確認するに至りまして一部國庫の補助を受け一定の計劃の下に將來大に獎勵を加ふる意圖を以てその經費を增額致しました

六、畜牛は農家の最も重要なる資產であり耕作上必須のものでありまするが往々にして斃死を免れず農家に大打擊を與ふるは勿論畜牛獎勵上尠からぬ支障を齎して居る事實に鑑みまして郡農會を主體として畜牛共濟組合を作り不慮の損失を補塡するの途を拓き農家をして安んじて牛を飼養せしめむとするのでありますが之が爲には年々相當の經費を要するのでありますが郡農會のみにては負擔過重であると認め道地方費より助成の爲に補助することに致しました

七、土地改良事業中大規模なるものは國庫の補助を受けて實施して居るのでありますが地方に於ては土地改良に好適せる小面積なるが爲國庫補助に浴し得ざるものが相當に多いのでありますから土地改良普及の趣意を以てこれが事業の達成を助成せんが爲補助金を計上致しました

八、平壤府が西鮮三道の中心に位置し朝鮮第一の商工業都市であり又其の前途益々多望なるものあるに拘らず未だ公立商業學校の設置を見るに至らなかつたのでありますが府勢の現在及將來に鑑み府民の熱烈なる要望を容るゝを至當と認め道立商業學校を新設することに致しました

九、公立普通學校の一面一校の計劃に基き本道に於きましては年々其の增設に盡力して居りますが昭和六年度に於ても前年同樣十一校を增設すべく計劃し道地方費より前年度同額を補助することに致しました

十、一般林相の調査は昨年實行し造林事業の遂行獎勵上多大の功獻をなしたのでありますが面有林學校林等の公有林の調査は未だ實施せられず公共團體の基本財產の造成に遺憾の點がありますので本年度に於て公有林の林相地味及適性等を調査することゝし其の經費を計上致しました

十一、農村その他地方的に需要ある副業の指導獎勵を行はむが爲先以て昨年度これが調査を計上し適地適業を調査したる處成果を得ましたので第一着手としてその最有望なるもの四種を選び若干の獎勵費を計上しました將來これが實績に鑑み有効にして適切なる副業に對しては相當の獎勵を加へたい考へであります

十二、現在の機業講習所は建物狹隘几底約甚しいばかりでなく設備その他に於いても時勢の進運に應ずる上において遺憾の點が尠くないのでありまする爲寧ろこの際移轉改築を行ひ設備を更新し時代の要求に應じ機業その他の改良發達に貢獻する所あらしめたいと考へ移轉改築並設備の更新充實に要する經費を計上致しました

十三、平壤醫院及鎮南浦分院は近來患者激增し現員を以てしては手不足を感じますので通じて醫官一名醫員四名を增員することに致しました

十四、平壤醫學講習所は學級の增加と共に講師の增員及臨床講義室その他の設備を要しますので これが經費を計上致しました

◇以上は主要項目に付概略說明致したのでありますその他詳細は說明書及參與員の說明に就き承知ありたく又御質問に對しては隔意なく御答へ致したいと思ひます何卒當局の意のある所を諒察せられ時運の進展と道政の現狀とに鑑み愼重審議を盡され諮問に賛同せられむことを期望して已まぬ次第であります

全鮮スキー大會
元山市外新豐里スキー場で　二月八日舉行する

十六日午後七時から仲町公會堂で開催した元山體育協會スキー部の打合會で決定した第二回全鮮スキー選手大會の時、所および競技種目左の如し（元山）

一、時　二月八日午前十時より
一、所　元山市外新豐里スキー場
一、種目　一般一〇キロ、二キロ回轉競技、一〇キロリレー
少年　二キロ、回轉競技
女子　一キロ、滑降競走
幼年　一キロ滑降競走
（一般は十五歲以上、少年は十四歲以下）
一、申込期日　二月三日迄
一、申込所　元山府體育協會宛

路上で强盜
搭鬪中遂に捕はる

平壤府黃金町生れ住所不定李俊禧（二〇）は十六日午後九時販町飲食店で飲酒中同席の平北宣川郡校大殷（三〇）が現金を七十餘圓所持つてゐるのを見て同人が歸るのを尾行し櫻町の路上で所持金を强奪逃走せんとしたが村はこれを取返さうとして搭鬪中群衆も集まり大騷ぎをしてゐるところへ平壤署員が急行取押さへた餘罪多數ある見込み（平壤）

癩患者を燒殺す
荒繩で縛り上げて　親戚の者が

去る十三日午後九時ごろ西城郡面東外洞韓金九西（三〇）金又五交（二〇）金洪頃（二〇）の三名は親戚にあたる金小五（三〇）を荒繩で縛上げ同家裏庭の神紙を積みかさねて火を放つたまゝ逃走し同家一棟と共に無殘にも燒死させた事件を西城署にて探知し前記三名を殺人放火罪として逮捕し且下取調べ中である原因は被害者が多年癩病に罹つてゐるのを世間態をはぢてこの恐るべき犯罪を行つたものであると（釜山）

繼子をいぢめて
毆り殺さる

平壤府西城里八七金元蕚の妻再文（二〇）は舊臘八日夫の先妻の長女蕚淑（一〇）を躾のため一寸毆つた處夫の實兄金殷淳（三〇）同妻朴氏（四〇）長男泰杰（一七）の一家が集まり繼子をいじめる女は殺してもいゝと逃げる再女を散々毆打の上同女の衣類を裂き頭毛を毟つたので被害者は平壤署に告訴したが平壤署では前記三名を傷害及强盜として取調べたが事件は身柄不拘束のまゝ起訴豫審の意見を附して十六日平壤地方法院檢事局に送つたのに被害者再女は毆られたのが原因で十七日午前十時半つひに死亡した平壤署では更に前記三名を傷害致死として取調べを開始した（平壤）

小林十太郎捕はる

二千五百圓の土地詐欺を働いて逃走した全北井邑小林十太郎は十六日夜釜山驛前の朝鮮人旅館に潛伏中を釜山署員に取押さへられ井邑署へ押送された（釜山）

裡里の青訓
經費に窮す

裡里の青年訓練所は面で經營する筈で鄉軍分會が主體となつて過去一ヶ年間熱心に訓練して來たがいよいよ面經營困難ならぬと決定したので今後經營に分會は困つてゐる、青田分會長は語る

分會で經營するにも年五百圓ばかりの費用の出場がないので分會としては今後閉止するより外ありません、折角の事業であるから誰か經費として寄附でもされる方があれば繼續したいと思ひます（裡里）

水に浸つて三晝夜漂流
怒濤と寒氣と飢に戰ひつゝ　奇蹟的に救助さる

骨を刻く寒風の荒れ狂ふ海上に顚覆漁船にすがつたまゝ實に三晝夜六十九時間も漂流して救助されたといふ奇蹟的の實話—全南麗水旭町防島鱗人木村春一（二〇）ほか四名の乘組員は漁船に乘つて去る十三日朝巨文島附近の海上に出漁中同日午後八時過ぎ突風と激浪のため船は瞬間に顚覆したので船長木村春一ほか二名の朝鮮人船夫は顚覆した船底に這ひ上り殘りの二名は船の下敷となつて箇の窮隙に呼吸し海中に水ひたしとなりつゝ同夜を過ごし次いで十四日十五日の二日間も同樣瀕死の裡に漂流をつゞけ十六日午後四時に至つて船底に取りすがつてゐた朝鮮人船夫一名は遂に飢餓と寒氣のため力盡きて激浪に流されて行方不明となり他の四名も同運命をたどるばかりの危ふい處を午後五時頃に幸ひにも釜山へ向け航海中の山口縣漁船打上右丸正人（二〇）外八名乘込みの發動機船に發見され九死一生の境を辛うじて救助され十七日午前一時釜山入港と共に水上署へ届出たがいづれも飢へと疲勞のため半死半生の有樣にて手當を受けてゐる（釜山）

家主の反省を促す
借家同盟會組織

鎮南浦における家賃は物價に對比し高きに失するの嫌ありとし借家人側において引下げ運動に關する協議中であつたがいよいよ十七日午後七時より新興青年會館に借家同盟會發會式を舉行して家主の反省を促すこととなつた（鎮南浦）

計量器の五割は違反
道立醫院其の他の

本府殖產局商工課技手中島虎雄氏は十三日來郎十四日から道立醫院平壤支局、大興電氣、三製糸會社の計量器の檢査をした結果九十四件の中五十余件といふ違反があり、五割以上が無檢定品といふ驚くべき數字を示して居る、そのいづれも舊意の過失で法令發布前からのものをそのまゝ使用したもので何

辻氏の葬儀
盛儀を極む

半島實業界の功勞者辻謙之助氏の葬儀は十七日午後二時東本願寺において執行高橋郡守、猪原面長、平壤署長、公職者代表杏井藤足、白石鋼二郎、實業協會長村尾伊勢松、友人總代南部京平、郡山中崎茂藏、大田看護婦會副長テル、店員總代田上諸氏の弔辭四百余通の弔電披露あり遺族近親一般燒香にて三時半しめやかに式を了へたるが會葬者七百を越へ大田空前の盛儀であつた（大田）＝寫眞は辻氏の葬儀

十五歲の妻
夫を殺害せんとす

平安南道平原郡青山面德院里農業裴時悲（二〇）の妻金洙（二〇）は先月廿八日と本月二日の夕食に苛性曹達を混入し夫を殺害せんとしたことが發覺し檢擧されたが同女は滿十三歲と九ヶ月しかならんのに昨年十一月廿日結婚したが夫の愛情を知らないで實家が戀しくなつたことからかゝる罪を犯したものである

三十圓で自殺

平壤府貸座敷大陽樓の娼妓姿能好（二〇）は十六日午後四時モルヒネを飲んで自殺を遂げた、同女は前借卅圓を苦にした揚げ句自殺したものである（平壤）

地方人事

▲永井照雄氏（慶南地方課長）上城中の處十七日歸任
▲上田政義氏（慶南土木課長）同上
▲山内壯一氏（釜山酒造業）十七日夜東京へ
▲田中仁川稅關長　廿一日午後二時卅分清州驛發赴任の筈
▲松澤忠北内務部長　廿一日午後零時五分清州驛着列車にて着任の筈
▲渡邊錠氏（漢銀大田支店副支配人）本店に榮轉の爲め市内各方面挨拶
▲卿基東氏（同）本店より新任の爲同上
▲山本遞信局長　十八日元山郵便局副祭の上清津へ
▲安永登氏（新任平南警察部長）十九日午後三時六分平壤驛着列車で着任の筈
▲石田千太郎氏（新任慶南警察部長）廿一日出發豫定の處一日繰上げ廿日午後二時半平壤驛發赴任する
▲兒島本府理財課長　十八日來壤十九日平南金組聯合會理事長の案内で江東に赴き江東金融組合狀況及び江東に於ける養蠶狀況を視察同夕刻歸壤、同夜發歸城

實業協會評議員會

海州實業協會は十五日午後二時より事務所會議室において臨時評議員會を開催したが出席議員十五名、武藤會長より商銀設置運動經過報告、鐵道問題、飛行場問題につき種々意見を交換した（海州）

建築組合總會

鎮南浦建築組合は十六日定期總會を開催役員の改選をなした結果組合長に木下直吉氏、山安兵衛氏副組合長に當選就任する事となり散會した（鎮南浦）

表彰及受賞狀受領者

龍岡面
▲表彰受領者　半月面、陽德面、豚道面、西新面、長安面、馬打面、郷南面、正南面、東海面、甕章面

水原郡の表彰式

水原郡では十六日午後一時半郡會議室において、さきに道知事より表彰せられた納稅成績優良の左記各面へ表彰および賞狀傳達式を舉行した（水原）

叺功勞者表彰式

振威郡殷督長李源南氏は十六日午後二時面長會議終了直後平澤官民有志臨席の下に郡廳において叺功勞者表彰式を舉行し午後二時閉會した（平澤）

振城郡面長會議

振威郡守李源南氏は管下十一ヶ面長を十六日召集し午前十時より郡會議室において初會議並に新年初度訓示をなした（平澤）

元山府議會
公會堂の新築は一年據延となる

元山府では十七日午後一時より府協議會議室において府協議會を開催し

一、昭和五年度元山府歲入出追加豫算案
一、公會堂建築費積立管理規程案
一、公會堂建築費指定寄附あり之が採納の件

等に就き協議をなしたが公會堂建築費積立管理規程

第一條　公會堂建築の目的を以て必要の期間每年度左記の通り積立金を爲すものとす
一、公會堂建築費指定寄附金
二、歲計剩餘金の一部
第二條　前條の積立金は確實なる銀行又は金融組合へ預入れ利殖するものとす
本規程は發布の日より之を施行す

の條項を承認し元山府公會堂建築期成會より寄附の同會剩余金一千圓其他堀町堀守一氏寄附の金百圓合計一千百圓を公會堂建築費、指定寄附金として採納することを併せて承認、引續き懇談會を開き

一、公會堂建築に關する件
一、屠場移轉に關する件
一、汚物掃除に關する件

等の重要問題につき懇談するところあつたが公會堂建築に就いては是非の論可成に行はれたるも結局六年度の建築を七年度に延べる說有力にて七年度說に賛成、今一度設計圖出來の上懇談會を開らくことにしその上正式に府協議會に諮問さるることとなつたが公會堂內に（地下室）公設市場を設くることは元山の現狀から見て規模過大とは小にすぐるとたし問題と公會堂とを引はなして六年度に新設すること及び屠場は堀村洞（盤山八百坪）に六年度に移轉この豫算を新年度豫算に組むこと並に汚物掃除をその作業のみ請負となし入札に附すること（これによつて府に三千五百圓の利益あり）を懇談し散會した

物價引下市民大會

物價引下げにより鮮滿問題にて紛糾しつゝある海州朝鮮人側青年會では十八日市民大會を開催

仁川水產會社總會

仁川水產株式會社では來る三十一日午後二時から支那町の同社事務所において定時株主總會を開き左記議案を附議し一割五分配當（据置）を可決する筈（仁川）

一、決算報告の承認並に利益金處分の件
二、監查役任期滿了に付改選の件
三、漁船仕込金に關する件

私のなをった　はい病の　實驗談と最良藥を無料でお教へ致します

私は數年前から惡性な肺病に罹り段門の病院は勿論有名の先生方にも見ていただきカワウソのキモや蛙の黑燒ドラックの藥等を飲み色々の藥を飲みましたがいづれも一向に効目がなく一日增しに惡くなるのみで今は只死を待つばかりの心細い身の上となりましたがフトした事から不思議に良くキク藥を見つけまして飲んだ三日目から食慾が進み七日目位からいきぎれもせぬ樣になり四五週間の後には元の健康になりました……

東京府下中野町小瀧四八　海老澤さだ

脊髓病　專門名藥治療劑　神經痛　リウマチス　胃腸炎
寶物證明無代進呈

手足しびれ、骨筋痛み痺れ、腰、脊筋、肘、膝、関節の痛み半身不隨、不隨、足腰引つり立たず、步行困難、脊中の大竹高くなる、骨クサリ……
無代進呈アゲマス
兵庫縣明石市中町　太平堂脊髓藥本家

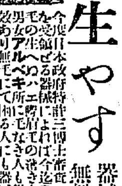

毛を生やす　器械の發明　無料で代與

四十歲前後から罹り易い動脈硬化と　危ない！丸木橋を渡りつゝある　中風患者　一歩を誤ると暗い淵へ落ちる

腦の血管が硬化して居て何かの動機に破れて血液が溢れ、腦中に出血した時が、中風即ち腦溢血の發病である……
京城日報で見た旨記入してハガキで御照會あれ、レリーブ療法のくわしい內容と、食べもの、良否まで分り易く、全部無料で送呈す、直ぐハガキを御出しなさい、
兵庫縣明石市中町　加古忠兵衛

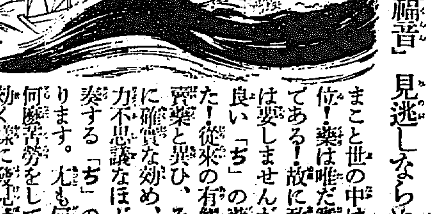

一生安心なる＝求職募集　（專賣特許第七二五一二號）慢性諸病新療法

東京理學療法研究所
東京神田區表猿樂町二ノ五　電話神田二五六二番　所長ドクトル　メヂチーネ　佐々木國三

サア見逃しならぬ！
深海の奇魚と動物性エキスから、發見せる痔の奇効的藥物に現代化學藥品の合成リヨーマ痔藥
無代で進呈す
サア痔疾患者再生の思ひあらしむ「天來の福音」見逃しならぬく

まこと世の中は實力本位！藥は唯だ實効本位である！故に敢て多言は要しませんが、實に良い「ぢ」の藥が出來た！從來の有觸れた痔藥と異ひ、それは實に確實な効め、實に强力不思議なほど良効を奏するのであります。尤も何様人が何様苦勞をしてドレ程効く樣に發見發明したかといふ詳しい事は「天來の福音」書にありますが、今は論より證據實物を試めし見るのが何より確かですから、茲に今回「天來の福音」書と共に先づ以つて本藥物一日分を、何人にも無代で提供することを斷行致しました。さあドナタも、早速、今や絕大の好機會！只だハガキ一枚の申込で此の珍らしい、確實の最良藥が得られるのでありますから、何は偖て置き今は只だ卽刻お申込なされよ！嗚呼若し此藥物を有觸れた賣藥に憶斷せられて、此申込の好機を逸する樣の事あるとせば、獨り喜ぶものは痔疾病魔であると申したい。實に欣ぶべき痔疾の慘苦を逃れて、健康快樂の幸福を得る第一步、申込は只だハガキ一本、只だ一錢五厘のみ。サア皆は急げてあります！

イボ痔　ぢろう　脫肛

鬼に金棒　ぢのクスリ

ぢろう、脫肛痔、イボ痔、裂痔、痒痔、痔出血、ガツチヤキ、あゝ何と厭やな病気でありませう。

東京代々木初臺四六七
リヨーマ藥化學研究所
電話（長）四谷四二二二番
振替東京五六九七二番

川合又五郎 （117）

鳥江鐵也 作　佐藤松華 畫

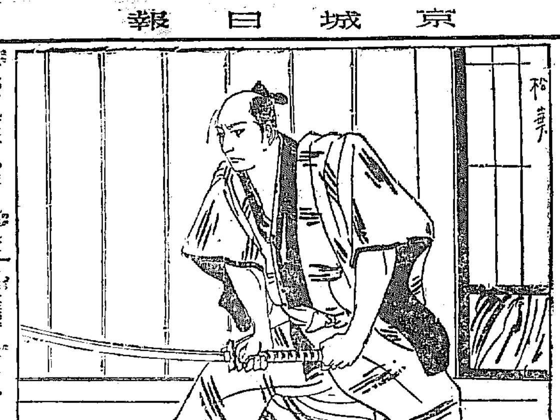

お梅の死（五）

『いざ、尋常に勝負せい、逆縁ながら弟の仇、渡邊數馬の切先受けて見よ！』

と又五郎のおさへた手をはづして、ズラリと若侍は太刀を引き拔いた。彼こそ、今名乘つた通り渡邊數馬であつた。この程江戸詰となつて、松平宮内少輔のお傍勤めをしてゐる中、いつかこの吉原の丁字屋へ中國筋の若い侍が通つてゐることを同藩の者から耳にして、彼こそ川合又五郎ならんと、初めてこの仲の町へ足を踏み入れたのだつた。

初めの間は敵詮議が目的だつた數馬も、瀬川の色香にすつかり迷はされてしまつて、今では敵なぞ如何でもいゝといふ氣になつてしまつた。

しかし、かうして現在、目前に又五郎を見てはこのまゝ見逃してしまふことは出來なかつた。

又五郎を討つといふことは渡邊家一家の報讐ではなく、松平家の武士道の大義を正すことであると彼は強くさう信じてゐた。

で、彼は遊女屋の二階でこんな白刃を拔くのは全く無禮の仕打だとは思つたが、討たねばならぬ大敵の前には總てに對しての斟酌も遠慮もなかつた。

『數馬、拔きをつたな！』

又五郎もキッと身構へた。

『いざ、來いッ』

數馬は廊下へ出た。いつの間にかこゝの騒ぎが外の部屋にも聞えたと見えて、あつちからもこつちからもしどけない風をした遊女や嫖客が現れて、遠くからそれを見物して居た。

『まあ、お二人さん！』

瀬川は身も世もあらぬ心地がして、又五郎と數馬の中へ割つて入つた。

『退け！』

と數馬。

『退いて居れ、危いぞ！』

と又五郎。

それでも彼女は一向にその場を離れようとはしなかつた。

『お二人さんがわちきの部屋の前でそんなものを拔いて勝負をなさるのなら、どつちか負けて斬られる先に、わちきを斬つて行きなさんせ……』

『イヤ、これには深い理由があるのだ。又五郎を見つけ次第斬らねばならぬ仔細があるのぢや。女の其方の知つたことではない』

數馬が瀬川にいふ

『どんな譯がありいすかは知らねども、こゝはわちきの住家も同然、それに人氣を競ふ遊女屋で血を見る樣な無粋沙汰、どちらもわちきの客と知れたら、深い仔細の知らぬまゝ、わちきの取持が張合ふての喧嘩やと、斬られた方も斬つた方も世の人の物笑ひにこそなれ、ほめられはしませんぞえ』

と彼女はキッパリと兩人をたしなめた。

それで、今まで意氣込んでゐた數馬も急に氣拔けがしてしまつた。

『渡邊殿、いやさ數馬殿、お手前は拙者をつけねらはれるが、今は吾身であつて吾自身にならぬ境遇、其方でも、そちが主君松平殿へ願ひ出た所、未だキッパリとした返事もないさうな、さすれば拙者の命はまだ何れのものとも相分らぬ。これが松平家にゐる中なら、斯く名乘りかけられて卑怯に逃げを張るのではないが、今は江戸の旗本組にわが身を預けた假の命、滅多に討たれはせぬ。しかし、強つて討つといふのなら討たれもしよう、其方が拙者を殺したら、よも旗本組はこのまゝにはすますまい、きつと松平家と一出入を初めるだらう、お家が大事と思ふなら今日の所はこのまゝ別れて晴れて敵討をさつしやい、その時には拙者の首を洗つて進上致さうわ』

と又五郎は口汚くのゝしつた。

數馬は今はブルくと身體を震はせて無念がつた。

武田產婦人科　京城府[illegible]　武田正房　電話本局四五四五番

新春の御家庭に　なごやかな光りを添ふる　木村屋のパンとお菓子！　明治町（電話本局二八七〇）

流感風熱に一番ヨクキク　複方ピラミドン　本舗 林藥房　龍山元町二ノ八八　電話龍山三二二番

JODK 十九日（月曜日）

午前一〇時三〇分　氣象概況、各地天氣豫報
同一〇時四五分　料理獻立『酢漬けの鰤のオムレツ』日用品値段
正午　時報、ニュース
午後〇時二〇分　ラヂオ學校『度量衡と日光並びに近代ガラス』（一）龍山中學校　仁田 楫長
同一時〇分　家庭講座（鮮語）婦人の家庭副業に就て（一）京城美術學校長　金 殷植
同二時一五分　家庭講座『簪向子佐服の仕立方其他』（一）上原 芳子
同三時四五分　ニュース、官廳公示事項
同五時四〇分　ラヂオ體操、職業紹介事項、今晩のプログラム發表
同六時〇分　少年運動講座（東京）スキーの話、テキスト一七ページ　麻生 武治
同六時三〇分　三曲解說『尺八』（實演入り（その一））京城三曲協會
同七時二五分　產業ニュース（東京）
同八時〇分　浪花節『一心太助』『神崎東下り』東洋軒天昇
同八時三〇分　富本（東京）惡方土産　淨瑠璃 富本豐前　同 富本豐寿代　同 富本豐國　三味線 富本 都路　上調子 富本豐美都
同九時〇分　伽羅千代萩　義太夫（東京）淨瑠璃 竹本 [illegible]　三味線 鶴澤 清一
同九時三〇分　氣象概況、時報
同九時四三分　西道雜歌　一、愁心歌二、乃明歌三、[illegible]歌四、巫女歌　李暎 山紅

今日の新刊（總務局圖書課）

和文部　京城彙報（第二四二號）東京土井[illegible]▲朝鮮研究（第四卷一月號）梁村奇智城▲朝鮮之鐵道（八第六四號）大平多女助▲禪心（一月號）光山[illegible]▲經濟及統計（同號）高橋[illegible]▲聖戰（第八六號）藤永[illegible]▲朝鮮鐵道狀況（第二十一回）鐵道局▲朝鮮財務（第九卷第一號）朝鮮財務協會（第八號）▲見賢文集（第一號）橋山[illegible]▲京々補充同題集　同人

諺文部　天道教理問答（第六號）▲[illegible]（第八號第一號）[illegible]▲[illegible]▲清神韓氏家乘（一、二）姜大動▲[illegible]（第十五號）[illegible]（一冊）韓星普▲小公子（小年小說）[illegible]▲[illegible]▲朝鮮現行新式唱歌集（再版）[illegible]

出版界

▼犯罪科學（二月）嫉妬犯罪と法律（[illegible]）犯罪時評（[illegible]）[illegible]ギョチンを生む[illegible]▼[illegible]（[illegible]）の興味[illegible]ヒント[illegible]ニコラス皇帝最後の日記（松枝保二）ソビエト政府[illegible]大陸謀事件の裁判記錄（[illegible]）の研究[illegible]▼農民（一月）一九三一年における我らの進路（東京市外杉並町成宗一一三全國農民藝術聯盟十錢）▼植民（一月）海外成功の秘訣公開號、勝田主計、內田康哉、矢崎節夫、吉木新その他斯界の權威者の意見が十二分に汲はされてゐる。（[illegible]）別冊附錄として海外金儲讀本が添へてある（東京麴町區下六番町五〇日本殖民通信社、本號特價六十錢）

▼公民講座（一月）法律適用者と社會の道徳（[illegible]）昭和六年の財界（小汀利得）政治講座、社會講座、說苑、隨筆、小說など（大阪市南區鰻谷仲三町五六國民會市民講座部、二十五錢）▼國際知識（一月）世界七大國と其の進路（[illegible]）歐米の最近經濟事情（[illegible]）日米未來戰の錯覺（[illegible]）理想的文化と日華親善（山根[illegible]）最近中國の二大會議（小川[illegible]）その他（東京麴町丸の內二の二國際聯盟協會、四十錢）▼朝鮮地方行政（一月）齋藤總督以下諸名士の新年所感、李朝の農倉と地方經濟（[illegible]）文化と租稅（[illegible]）米價對策の要點（[illegible]）その他（京城太平通二ノ四四朝鮮地方行政學會、五十錢）▼朝鮮農會報（一月）丁抹の一農家を見る（[illegible]）昭和六年と米穀問題（[illegible]）本年の肥料界に就て（[illegible]）その他（京城府黃金町二ノ一九九朝鮮農會、三十五錢）▼朝鮮公論（一月）昭和六年と朝鮮政治の樣式（[illegible]）齋藤總督以下十三氏の年頭における朝鮮諸問題に對する感想、日本獨特の政治組織必要論（[illegible]）その他（京城長谷川町一一ノ一その社、四十錢）▼新聞公論（一月）特殊新聞を造れ（[illegible]）その他（東京麴町[illegible]一の六その社五十錢）▼朝鮮の教育研究（一月）現代教育の新傾向と各科教育の諸問題號、市村秀志、高橋濱吉、福富一郎、八東周吉諸氏の論說が載り、更新期における修身教育上の根本問題（田中[illegible]）その他（京城府黃金町六京城師範學校附屬會館、四十錢）▼受驗界（一月）高等試驗、普通試驗の好指針（東京牛込區辨天町[illegible]その社、本號特價五十錢）▼批判（一月）無產黨合同問題（[illegible]）[illegible]、現內閣の言論彈壓（[illegible]）先驅する三女性（[illegible]）[illegible]とプロレタリア陣營內の對立（長谷川如是閑）その他（東京市外中野町上の原六我等社、三十錢）▼向上之婦人（一月）（東京神田一ツ橋通二一帝國文化協會、二十錢）▼新聞批判（一月）（大阪市住吉區田邊東之町四の一四五錢）▼制作串帶（一月）創刊號）東京淺草區吉野町一一五の一其社十五錢）▼資生堂月報（一月）（東京京橋區銀座八丁目一の一其社五錢）▼ローマジセカイ（一月）（東京市本鄉區駒込[illegible]町十四日本のローマ字社二十五錢）▼日刊自動車新聞（一九三一年新年號）（東京その社）▼大タイムス（一月）（東京市麴町區內幸町一ノ五大小タイムス社二十五錢）▼更生（一月）（廣島縣糸崎町日本赤十字社[illegible]所內その社十五錢）▼朝鮮總督府遞信統計要覽（昭和四年度）（朝鮮總督府遞信局）▼心の友（一月）（京城府米倉町二〇六その社十五錢）▼新詩の由治（十一月）（京城黃金町三の三〇[illegible]所非賣品）▼ジャーナリズム（新年）現代ジャーナリズムの將來（坂口二郎）現代ジャーナリズムの支配力（千葉龜雄）無產政黨を排す（大塚虎雄）其他（東京市本鄉區丸山新町三八[illegible]論社四十錢）▼拓務公論（一月）昭和六年の新年を迎へて（[illegible]）茶は滿國に輸出せよ（[illegible]）東拓の使命と統制（[illegible]）予の見たる伯剌西爾（[illegible]）（東京市麻布區六本木町三二其社廿五錢）▼內外公論（新年）鐵道の施設計畫に關する根本方針（[illegible]）朝鮮農村のゆくべき道（[illegible]）來るべき轉機に備へよ（和田一郎）その他（東京麴町區內幸町一ノ六その社三十錢）▼朝鮮總督府農事試驗場彙報（昭和五年八月）（朝鮮總督府農事試驗場非賣品）▼朝日（二月）濱口總理大臣遭難始末（田村金[illegible]）[illegible]の歌（[illegible]）奇談クラブ（[illegible]）元祿快俠傳（佐々木味津三）奇談クラブ（[illegible]）大番頭小番頭（佐々木邦）モンテカルロの日本娘（木村毅）心の放鳥（水谷[illegible]）[illegible]

東亞倶樂部

十七、十八、十九日三日間　東亞キネマ超特作　高山彦九郎　原作 [illegible]　監督 [illegible]　東都劍戟界の巨星！東亞キネマ[illegible]　東亞の玉寶嵐寬壽郎一行實演　ステージにて宣傳

十番手柄

東亞キネマ超特作　監督 仁科熊彥　原作 [illegible]　主演 嵐寬壽郎、尾上紋彌、前田邦彥　東亞キネマの[illegible]　日本映畫界に輝く[illegible]

大正館

十五日より切て本格特作　新興キネマ超特作品　現代劇　主演 伊藤大輔

藪睨みの世界　全十卷

監督 [illegible]　主演 [illegible]　モント・ブルー氏　マリー・プリヴオー嬢　エルンスト・ルビッチ氏

京龍館

東亞キネマ 練兵町

十七日より三日間上映　[illegible]

時代劇 二國一刀流

喜樂館

日活
捕物帖　全八卷

ドンファン

紅秘史　大スペインマラガ城主ドン・ホセは、[illegible]

中央館

マキノ帝キネ

若者よなぜ泣くか　全十卷

女人群像　全七卷

吉良の仁吉　全十卷

浪花館

拾七日より　女流浪花節界の花形　初代 京山愛子　二代目 京山愛子改め

合同大一座

朝日座

本町五丁目（電本三三六八番）
一月十二日より　京阪女優二座合同大歌舞伎
中村芝三郎　嵐菊香一行
入場料 金五十錢（外に特等席を除く）

興亡新撰組　全十卷

特徴
脂臭く無く
苦味無く
味良く
匂ひ快し

○ミツワ煉歯磨

煉歯磨の實用化　一家に一箇、清潔で衛生と經濟とを兼備へた

後口の宜しさは　直ぐと玉露の茶を飲んでも、些しも其微妙な味に障らないのにも知られます。況して歯磨としての效果に至つては、固より充分の自信を有つて居ります。

特に舶來品と比較御試用の上、其眞價を親しくお味ひの程を願上げます。

德用大形（七十五瓦入）一箇 金二十錢
携帶用小形チューブ入 一箇 金十錢

○ミツワ石鹼本舗　東京 丸見屋商店

172

セキならピタリとキヽメを見せる
參天セキ藥

醫學博士 二宮亮吉
產科 婦人科
二宮病院　京城旭町二　電本二一〇

御存じ？ 頭痛にはノーシンを

完全 養鷄飼料
其他一般家畜飼料
東洋畜產興業株式會社

山下テント
テントカバー一日除の御用は　山下テント商行へ
（型錄進呈）京城大倉町二丁目ノ二一　電話一一〇七番

事實は百萬言の說明に勝る
タンセキ藥の權威 パパリン錠
各藥店にて發賣

オイシクテ ジヨウブニナル
蜂ブドー酒

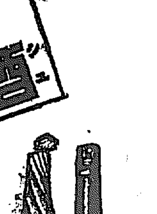

近藤利兵衛商店謹製